



# **CO<sub>2</sub> Prestatieladder**

**Holding Gebr. van Erp Loonbedrijf B.V.**

**Handboek**

## Inhoudsopgave

Inhoudsopgave.....	2
1. Inleiding en verantwoording.....	3
2. Aanpak .....	4
3. Organisatie- Organisatiegrenzen .....	6
3.1 Interne organisatie.....	6
3.2 Boundary.....	7
4. Energiestromen.....	8
4.1 Inleiding.....	8
4.2 Scope 1 en 2 .....	8
4.3 Overzicht emissies scope 1 en 2 .....	8
4.5 Onzekerheden.....	9
4.6 Scope 3.....	9
5. Energiemanagement Actieplan.....	9
6. Communicatie .....	12
6. 1 inleiding.....	12
6.2 Doelgroepen, boodschap en middelen.....	12
7. Sector- en keteninitiatieven.....	15
8 Afsluiting .....	17
Bijlage A.....	18

Documentnaam	Versie	Datum	Aanpassingen	
Handboek CO2 Prestatieladder	V1 – v4	2018 - 2021	-	
Handboek CO2 Prestatieladder V5	V5	28-03-2022	-Cijfers toegevoegd -Communicatie aangevuld zodat duidelijker is dat deze ook voor CO2 gegunde projecten van toepassing is - hoofdstuk 2, werkwijze ofwel stuur cyclus aangepast. Deze is ook geldig voor scope 3.	Martijn van Erp
Handboek CO2 Prestatieladder V6	V6	8 januari 2024	update	Martijn van Erp
Handboek CO2 Prestatieladder V7	V7	26 mei 2025	update	Martijn van Erp
Handboek CO2 Prestatieladder V8	V8	16 maart 2026	update	Martijn van Erp
Handboek CO2 Prestatieladder V9	V9	20 april 2026	update	Martijn van Erp/C. Diepenbroek

## 1. Inleiding en verantwoording

Het bedrijf zet zich in voor het milieuvriendelijk en duurzaam voorbereiden, organiseren en uitvoeren van de werkzaamheden.

Dat wil zeggen dat we een actief beleid voeren om milieu- onvriendelijke effecten, zowel op kantoor als op de werkplek zoveel mogelijk proberen te vermijden.

De CO<sub>2</sub>-Prestatieladder stimuleert ons bedrijf een bijdrage te leveren aan het verminderen van CO<sub>2</sub> uitstoot door maatregelen te nemen, te werken aan vernieuwing en onze kennis te delen. Kennis delen in ons eigen bedrijf, maar ook in de keten.

De CO<sub>2</sub> prestatieladder kent 5 niveaus, dit document is opgesteld voor niveau 4 van de CO<sub>2</sub>-Prestatieladder.

Het bedrijf benoemd als middenmoter is in 2018 gecertificeerd voor niveau 4 van de CO<sub>2</sub>-Prestatieladder hetgeen onder andere inhoudt dat Holding Gebr. van Erp Loonbedrijf B.V.:

- Inzicht heeft in haar energieverbruik;
- Beschikt over kwantitatieve CO<sub>2</sub> -reductiedoelstellingen voor de eigen organisatie;
- Intern en extern communiceert over haar CO<sub>2</sub>-footprint en reductiedoelstelling(-en);
- Actief deelneemt aan initiatieven rond de reductie van CO<sub>2</sub> in de sector of erbuiten.

Uit de inventarisatie is gebleken dat Holding Gebr. van Erp Loonbedrijf B.V., , door haar omvang behandeld dient te worden als een Middelgroot bedrijf (M).

Daar de uitstoot van CO<sub>2</sub> een duidelijk negatief effect op het klimaat heeft en daarmee op de wereld waarin wij leven, heeft het bedrijf de ambitie om actief deel te nemen aan de reductie van CO<sub>2</sub> uitstoot.

Datum: 16 maart 2026

Directievertegenwoordiger,

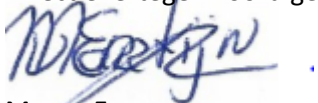

M. van Erp

## 2. Aanpak

Het vaststellen van de Carbon Footprint (=CO<sub>2</sub> voetafdruk) van het bedrijf en over de projecten waarop CO<sub>2</sub>-gerelateerd gunningsvoordeel verkregen is. Het vaststellen door middel van inventarisatie en identificatie van de belangrijkste energiestromen en het kwantificeren van (broeikasgas) emissies.

(Daar waar in dit handboek de termen projecten en werken worden gehanteerd, dan worden daar ook de CO<sub>2</sub> gerelateerde projecten mee bedoeld), al dan niet met gunningsvoordeel.)

De inventarisatie, identificatie en het kwantificeren ervan, alsmede rapportage over, de belangrijkste energiestromen met bijbehorende CO<sub>2</sub> emissies vindt (half) jaarlijks plaats.

De werkwijze is als volgt, (stuurcyclus):

Stap	Omschrijving	Toelichting	Verantw.	Uitv.
1	Vaststellen organisatorische Grenzen	Voor het bedrijf dienen <u>jaarlijks</u> de organisatorische grenzen (zogenaamde organisational boundaries) vastgesteld te worden op basis van de financiële richtlijnen zoals gehanteerd door het bedrijf.  De organisatorische grenzen zijn de onderdelen van de entiteiten waaraan energiestromen zijn toe te rekenen waarvan gegevensverzameling dient plaats te vinden.	Dir.	Adm.
2	Identificatie van de (belangrijkste) energiestromen	De belangrijkste energiestromen van het bedrijf dienen geïdentificeerd te worden. Deze energiestromen zijn toegelicht in het CO <sub>2</sub> handboek en opgenomen in formulier Emissie inventaris invulblad (t.b.v. gegevensverzameling). Note: De CO <sub>2</sub> -emissie-inventarisatie (carbon footprint) is opgezet conform ISO14064-1. ( <u>Halfjaarlijks</u> ).	Dir.	Adm.
3	Verzamelen gegevens energiestromen	De administrateur werkt <u>halfjaarlijks</u> de energiestromen bij in het bijbehorende Excelbestand. Conform Hoofdstuk 4.3.	Adm.	Adm.
4	Valideren van de te rapporteren data	De directeur(vertegenwoordiger) controleert de te rapporteren gegevens over de energiestromen op juistheid en volledigheid. ( <u>Halfjaarlijks</u> ).	Dir.	Dir.
5	Zijn gegevens volledig en juist?	Als de verzamelde informatie niet correct is, dan dient de administrateur	Adm.	

		deze gegevens opnieuw te controleren ( <u>Halfjaarlijks</u> ).		
6	Invoeren gegevens in emissie inventaris invulblad en rapporteren aan de Directie	De Administrateur rapporteert de energiedata via het invulblad aan de Kamcoördinator. ( <u>Halfjaarlijks</u> ).	Adm.	
7	Verzamelen data in één overzicht en valideren van gerapporteerde data	De Kamcoördinator verzamelt de energiedata in één overzicht en controleert de data op volledigheid en juistheid. ( <u>Halfjaarlijks</u> ).	Adm.	
8	Informatie volledig en juist?	Als de informatie zoals aangeleverd door de administrateur niet correct is, dan dient de administrateur deze gegevens opnieuw aan te leveren aan de Kamcoördinator. ( <u>Halfjaarlijks</u> ).	Adm.	
9	Rapportage opstellen Carbon Footprint en monitoren prestaties ten opzichte van reductiedoelstelling en	Als de gegevens correct zijn, dan verwerkt de Kamcoördinator deze tot één emissie inventarisatie. Tevens worden de emissies omgerekend naar grammen CO <sub>2</sub> uitstoot (equivalenten) met behulp van het rekenmodel. ( <u>Halfjaarlijks</u> ).	Adm.	
10	Uitvoeren interne audit	Tenminste een keer per jaar wordt er een interne audit uitgevoerd. Eventuele bevindingen worden gecommuniceerd aan de directie. ( <u>jaarlijks</u> ).	KAM	KAM
11	Periodiek analyseren en bijsturen energiebeleid en monitoring van de prestaties ten opzichte van de reductiedoelstellingen	De gehele procedure ten aanzien van de energie inventarisatie dient met regelmaat (tenminste <u>halfjaarlijks</u> ) aangepast en geactualiseerd te worden. Hierbij dient de gehele procedure opnieuw doorlopen te worden.	Dir.	Dir

Note: Voor scope 3 geldt bovenstaande werkwijze ook, de scope 3 bepaling wordt jaarlijks uitgevoerd.

### 3. Organisatie- Organisationsgrenzen

#### 3.1 Interne organisatie

De Interne organisatie ziet er als volgt uit.

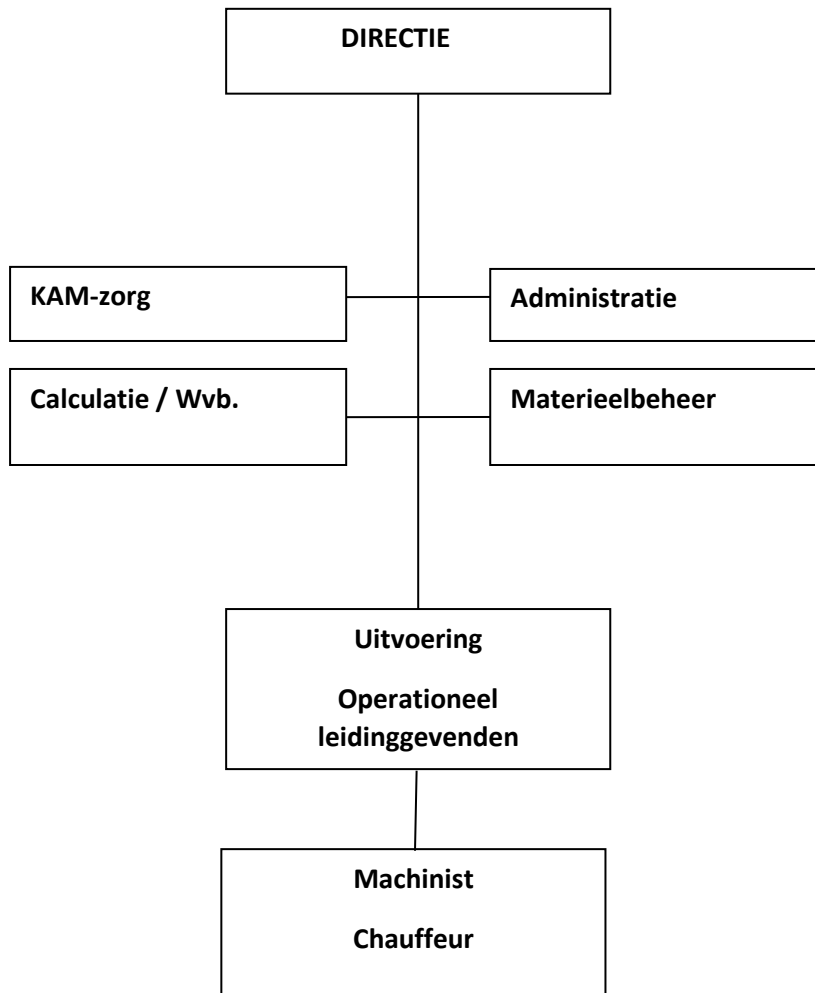

### 3.2 Boundary

De organisatie in verband met de boundary voor CO<sub>2</sub> Prestatieladder is als volgt:

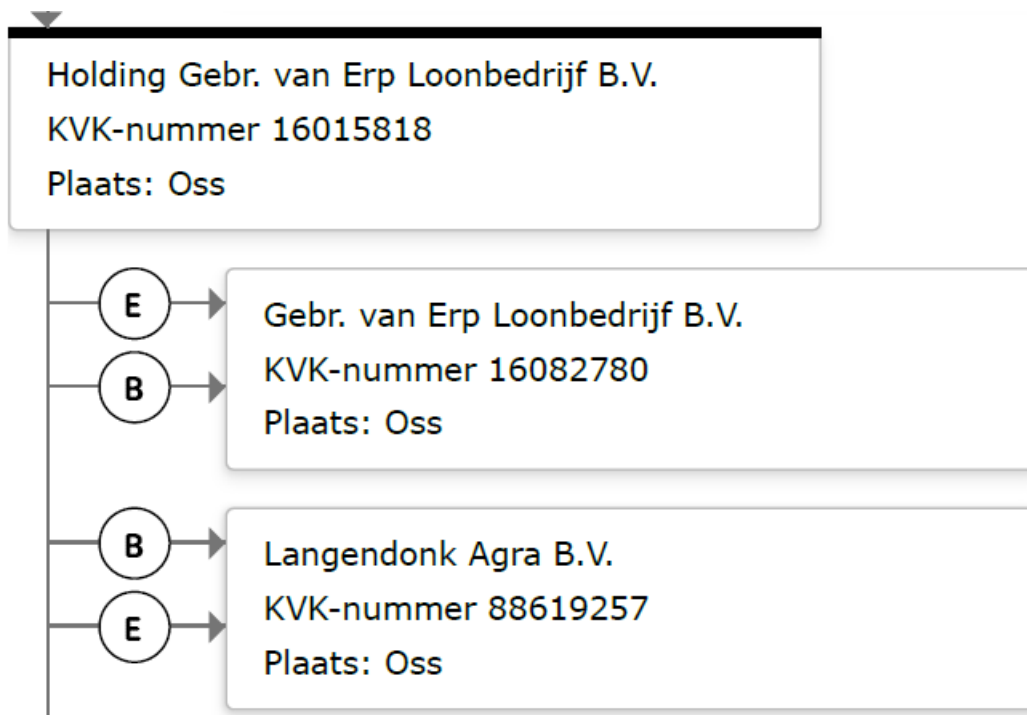

Om de begrenzing van het bedrijf goed te kunnen vaststellen, is gewerkt volgens de controlebenadering, specifiek de operationele controle.

De systemen van Holding Gebr. van Erp loonbedrijf B.V. zijn bepaald aan de hand van een rondgang en een brainstormsessie tussen de directie en de externe adviseur.

Naar aanleiding van de resultaten uit de sessie is besloten dat het bedrijf gaat rapporteren over de onderdelen:

1. Kantoor en werken/ werkplaats;
2. Zakelijk verkeer.

Ad 1: Holding Gebr. van Erp Loonbedrijf B.V heeft de hoofdvestiging aan Langendonkweg 15 te Oss, met als werkmaatschappij Gebr. van Erp loonbedrijf B.V. en Gebr. van Erp Agra B.V.

Daarnaast zijn er nog twee werkmaatschappijen, deze zijn echter buiten de boundary gehouden. Het betreft De Gemert B.V. en Weisestraat B.V.. Er worden loodsen, schuren en stallen verhuurd. Het gebruik met alle kosten is voor de huurder.

Ad 2: Onder zakelijk verkeer vallen kilometers en het gebruik van de eigen auto voor zakelijke kilometers van Gebr. van Erp loonbedrijf B.V. Zakelijke vliegtuigkilometers zijn niet van toepassing.

Om de scope af te bakenen is gebruik gemaakt van de scope-indeling van het Greenhouse Gas Protocol (GHG-protocol). De scope van deze CO<sub>2</sub> emissie-inventarisatie is afgebakend tot scope 1 en scope 2 volgens de CO<sub>2</sub> Prestatieladder. Hierbij dient opgemerkt te worden dat de CO<sub>2</sub> Prestatieladder 'eigen auto zakelijk' (personal cars for business travel) tot scope 2 rekent, in tegenstelling tot het GHG-protocol, die dit onderdeel aan scope 3 toeschrijft. Zakelijke vliegtuigkilometers (business air travel) zijn niet van toepassing bij Holding Gebr. van Erp loonbedrijf B.V.

In dit handboek en bij de certificering naar de CO<sub>2</sub>-Prestatieladder niveau 4 is Gebr. van Erp Agra B.V. meegenomen, echter in de inventarisaties zijn de CO<sub>2</sub> opname bronnen niet benoemd. Gebr. van Erp Agra B.V. bevat de grond waarop landbouwproducten verbouwd worden. Gaandeweg de voorbereiding is gebleken dat het berekenen van CO<sub>2</sub> opname niet voldoende onderbouwd kan worden. De komende jaren lijken daarvoor, door diverse instanties,

instrumenten voor ontwikkeld te gaan worden. Ook wil Gebr. van Erp Loonbedrijf B.V. zich daar actief in gaan verdiepen.

Zie ook Bijlage A.

## 4. Energiestromen

### 4.1 Inleiding

In dit handboek is het jaar 2022 het basisjaar geworden voor scope 1, 2 en 3. Dit betreft een heel jaar.

### 4.2 Scope 1 en 2

In dit hoofdstuk wordt waar de term 'energiestromen' staat, bedoeld: 'energieaspecten en –stromen'.

De energiestromen zijn in dit hoofdstuk onderverdeeld in directe (scope 1) en indirecte (scope 2) energiestromen.

Op de directe energiestromen heeft Holding Gebr. van Erp Loonbedrijf B.V. zelf direct invloed. Op de indirecte energiestromen heeft Holding Gebr. van Erp Loonbedrijf B.V. een mindere invloed. De volgende energiestromen zijn geïnventariseerd:

Direct (scope1); Zakelijk verkeer en overige emissies:

- Materieel loonwerk;
- Materieel grondverzet
- Materieel transport
- Overig
- Smering
- Lassen

Indirect (scope2) Kantoren en werkplaats:

- Elektriciteit
- Verwarming gebouwen (kantoor en loods)

### 4.3 Overzicht emissies scope 1 en 2

In het document "Emissie inventarisatie 2016-2025" staat het complete overzicht. Dat document staat ook op de website. In het document ook verklarende grafieken. Hier volgt een korte samenvatting.

De onderbouwing van de conversiefactoren zijn ontleed uit de gegevens van het SKAO. Daar is de volgende website voor gebruikt. <https://www.co2emissiefactoren.nl/>

Door de jaren heen wordt het grootste gedeelte van de CO<sub>2</sub> uitstoot bepaald door verbruik van brandstoffen op de projecten (> 99%). Het aandeel voor verwarming, lassen, smering bedraagt Ca. 3%. Om jaren te kunnen vergelijken wordt de CO<sub>2</sub> uitstoot uitgedrukt in FTE (vaste medewerkers) of ten opzichte van de omzet.

Jaar	Scope 1; ton CO <sub>2</sub>	Scope 2; ton CO <sub>2</sub>	Scope 1 (% basisjaar2016)	Scope 1 (% basisjaar 2022))	Kengetal FTE
2016	2559	41		-	-
2017	2546	26	99%	-	-
2018	2698	26	105%	-	-
2019	2638	23	102%	-	-
2020	3040	23	119%	-	-
2021	2931	27	114%	-	-
2022	3143	24	123%	100%	100%
2023	3319	0	147%	106%	99%
2024	4042	0	158%	128%	97%

2025	4238	0	164%	134%	54%
------	------	---	------	------	-----

#### 4.5 Onzekerheden

Buiten het smeren wordt er onderhoud uitgevoerd aan klein materieel, het onderhoud aan groot materieel wordt uitbesteed waardoor de invloed voor de CO<sub>2</sub> ladder verwaarloosbaar is. Daarnaast is lassen uitgesloten.

#### 4.6 Scope 3

De scope 3 emissie inventarisatie en dominantie-analyses zijn opgenomen in separate documenten (per jaar).

In dit document een samenvatting van de gegevens vanaf 2017:

Jaar	Aangekochte goederen % diensten (afgerond)	Woon-werkverkeer (afgerond)	Transport & distributie; upstream (afgerond)	Kapitaal Goederen (afgerond)	Transport & distributie; downstream (afgerond)	Totalen (afgerond)
2017	571	1		-	27847	28418
2018	468	4		-	26000	26472
2019	455	15	20	65	26000	26555
2020	461	14	30	60	25000	25565
2021	679	14	25	74	25000	25792
2022	643	14	25	105	24010	24797
2023	453	16	28	240	24010	24744
2024	395	47	30	350	24010	24791
2025	557	40	35	32	24010	24671

Met betrekking tot aangekochte goederen en diensten, bijvoorbeeld onderaanneming is weer toegenomen.

## 5. Energiemanagement Actieplan

Dit beknopte document heeft als doel om aan te tonen dat onze organisatie aan alle onderdelen van de NEN-ISO 50001 voldoet die vereist zijn om niveau 4 op de CO<sub>2</sub>-prestatieladder te behalen/ behouden.

### Energiebeoordeling.

- A) Het energiegebruik en –verbruik is geanalyseerd op basis van meetgegevens en andere gegevens.
- B) Op basis van de analyse van energiegebruik en –verbruik gebieden van energieverbruik identificeren.
- C) Kansen identificeren en registreren voor verbetering van de energieprestaties en deze naar prioriteit rangschikken.

Onze KPI's zijn opgenomen in de directiebeoordeling.

In ons emissie reductieplan vermelden wij een verbruik van groot en klein materieel en personenauto's/ groot materieel, hieruit maken wij op dat het grootste verbruik in de bedrijfswagens zit (>97%).

Om onze CO<sub>2</sub> uitstoot voor scope 1 te beperken, wil Holding Gebr. van Erp Loonbedrijf B.V. tot 2026, ten aanzien van 2022 een reductie hebben behaald van 3%, dit wil men door middel van brandstofbesparing zien te bereiken omdat dat de grootste CO<sub>2</sub> veroorzaker is. 3 % met betrekking tot het kengetal FTE. Het percentage staat over 2025 op 46%, we zijn hard gegroeid. We bekijken het komend jaar of we dit percentage kunnen handhaven of dat dit eenmalig was.

Daarnaast wil men op termijn voor scope 2 naar 0% uitstoot, dit door overgang naar groene stroom.. Ook wordt er gelet op het verminderen van het verbruik van stroom. Het bedrijf heeft veel zonnepanelen liggen waarvan veel van de opgewekte stroom wordt verbruikt. Men heeft ook een laadpaal op het terrein gezet in verband met een nieuwe elektrische auto.

Voor scope 3 wil men in 2026 ten opzichte van 2022 de 20% reductie behalen, en met name op de upstream uitstoot. Er is er een sub doelstelling gesteld van 3% reductie op "aangekochte goederen en diensten". Daar is immers de meest invloed uit te oefenen.

Vooralsnog zal de uitstoot van CO<sub>2</sub> worden gekoppeld aan het aantal FTE's en de omzet binnen de organisatie.

### Doelstellingen en maatregelen terugdringen CO<sub>2</sub> uitstoot scope 1, 2 en 3, ook relevant projecten met CO<sub>2</sub> gerelateerd gunnings voordeel

Doel/maatregel	Actie	Verantwoordelijke	Toetsing	Gereed	Bijdrage
Hercertificeren CO <sub>2</sub> prestatieladder 4.0	Certificeren	Dhr. M. van Erp	Audit	Voorjaar 2027	
Certificeren CO <sub>2</sub> prestatieladder	Periodieke audit	Dhr. M. van Erp	Audit	Voorjaar 2026	
Brandstofbeperking	Aanschaf zuinige machines en wagens	Dhr. M. van Erp	Halfjaarlijks	Doorlopend	0,5%
	Voorlichting personeel om machines en bedrijfswagens uit te zetten indien deze niet draaien.	Dhr. M. van Erp	Werkplekinspectie	Toolbox	0,5%
	Cursus het nieuwe rijden voor de bestuurders.	Dhr. M. van Erp	Tot 75% heeft cursus nieuwe rijden gevolgd.	doorlopend	0,5%
	Tractoren begrenzen; terug van 55 km per uur naar 40 km per uur	Dhr. M. van Erp		Doorlopend	
	Controle bandenspanning	Dhr. M. van Erp	3-Maandelijkse controle bandenspanning bij alle vrachtauto's en maandelijks bij machines (kranen en graafmachines)	Doorlopend	0,5%
	Men maakt afspraken met collega-bedrijven voor het stalen van materieel om transportkilometers te beperken.	Dhr. M. van Erp	n.v.t.	Doorlopend	

	Men selecteert leveranciers op reisafstand	Dhr. M. van Erp	n.v.t.	Doorlopend	
	Onderhoud materieel; aantoonbaar gaan zorgdragen voor correcte instellingen en materieel-keuring cf onderhoudsprogramma	Dhr. M. van Erp	Registraties	Doorlopend	
	Gebruik energiezuinige banden	Dhr. M. van Erp	Deze banden kunnen worden ingezet op de bedrijfswagens / personen vervoer	Doorlopend	
	Elektrisch rijden	Dhr. M. van Erp	Toepassen op bedrijfswagens / personen vervoer	Doorlopend	1%
Brandstofkeuze	De markt omtrent biodiesel wordt gereviewd.	Dhr. M. van Erp	Gevolgen voor materieel zijn nu te onzeker. Het blijft als onderwerp op de agenda staan	Doorlopend	
Pakkenpers	Inzet van de pakkenpers bij klanten	Dhr. M. van Erp		Doorlopend	
Selectie onderaannemers	In het selectieproces weegt het bezit van een CO <sub>2</sub> certificaat mee	Dhr. M. van Erp	Leveranciers-beoordeling	Doorlopend	
Uitstoot door aanschaf groene stroom.	Veranderen van leverancier	Dhr. M. van Erp		Realisatie in 2026	

## 6. Communicatie

### 6.1 Inleiding

Dit communicatieplan beschrijft de wijze waarop Holding Gebr. van Erp Loonbedrijf B.V. haar doelstellingen en vordering op het gebied CO<sub>2</sub> emissiereductie communiceert naar haar medewerkers en externe belanghebbenden. Het plan is opgesteld in het kader van de certificering op de CO<sub>2</sub> Prestatieladder (onderdeel 3.C.2 van de CO<sub>2</sub> Prestatieladder 3.1). Door te communiceren over CO<sub>2</sub> emissiereductie vergroot Holding Gebr. van Erp Loonbedrijf B.V. intern het draagvlak en stimuleert zijn medewerkers om een bijdrage te leveren.

Externe belanghebbende brengt Holding Gebr. van Erp Loonbedrijf B.V. hiermee op de hoogte van haar inzet en vorderingen en kunnen haar hierop aanspreken.

Dit communicatie plan is mede voor de projecten met CO<sub>2</sub> gunning opgesteld.

### 6.2 Doelgroepen, boodschap en middelen

De belanghebbenden zijn in te delen in twee groepen: interne en externe belanghebbenden. De CO<sub>2</sub> Prestatieladder omschrijft externe belanghebbenden als:

- Partijen die belang hebben bij reductie van energie en CO<sub>2</sub> emissie.
- Potentiele partners om mee samen te werken aan CO<sub>2</sub> emissiereductie.

Holding Gebr. van Erp Loonbedrijf B.V. heeft de volgende belanghebbenden geïdentificeerd:

#### **Interne belanghebbenden**

- Directie en management
- Werknemers

#### **Externe belanghebbenden**

- Klanten
- Leveranciers
- Adviseurs
- Branchegenoten die met CO<sub>2</sub> emissiereductie bezig zijn
- Kennisinstituten in de branche
- Projectverantwoordelijke van CO<sub>2</sub>-Prestatieladder gerelateerde projecten

#### **Interne belanghebbenden**

De kernboodschap is: Holding Gebr. van Erp Loonbedrijf B.V. draagt bij aan het milieu door de CO<sub>2</sub> -uitstoot ten gevolge van zijn bedrijfsactiviteiten actief te reduceren en vraagt medewerking in het signaleren van kansen om de CO<sub>2</sub>- uitstoot verder terug te brengen.

De interne communicatie over CO<sub>2</sub> emissiereductie gaat met name over:

- Doelen en ambities ten aanzien van de CO<sub>2</sub> emissiereductie
- Voortgang en resultaten
- Deelname aan initiatieven
- (voor zover van toepassing) doorverwerking naar de projecten/werken (communicatie voor, tijdens en na de projecten).

#### **Communicatiedoelstellingen**

Iedere werknemer van Holding Gebr. van Erp Loonbedrijf B.V. moet bekend zijn met het bestaan van een CO<sub>2</sub>-beleid, het belang van verduurzaming daarvan en de eigen - verantwoordelijke rol die een Holding Gebr. van Erp Loonbedrijf B.V. adviseur (of andere medewerker) heeft voor CO<sub>2</sub> -reductie bij haar klanten en op de projecten.

## Communicatiemiddelen

Voor de interne communicatie worden de volgende communicatiemiddelen ingezet:

### Website

Op de website is een aparte pagina ingericht voor de CO<sub>2</sub> prestatieladder onder het kopje CO<sub>2</sub>.

### Managementoverleg

In het directie- en managementoverleg staan maatschappelijk verantwoord ondernemen en CO<sub>2</sub> emissiereductie als vast punt op de agenda. In het overleg wordt de voortgang van de CO<sub>2</sub> emissiereductie doelstellingen en maatregelen besproken en worden besluiten genomen over interne en externe initiatieven hieromtrent. Ook worden de doelstellingen en maatregelen indien nodig bijgesteld. Van dit overleg wordt een actielijst vastgelegd.

### Werkoverleg

In het werkoverleg wordt informatie uitgewisseld over de interne en externe initiatieven. Ook wordt de voortgang van het bewustwordingsproces besproken en is ruimte om de reductiemogelijkheden te bespreken. Dit kan via een toolbox of startwerk overleg plaatsvinden.

### Externe belanghebbenden

- Klanten/opdrachtgevers  
Holding Gebr. van Erp Loonbedrijf B.V. wil klanten informeren over de mogelijkheden om energie te besparen in projecten.
- Leveranciers  
Holding Gebr. van Erp Loonbedrijf B.V. legt aan leveranciers uit wat zijn beleid is op het gebied van CO<sub>2</sub>-reductie en wat we in dat kader van ze verlangen.
  - N.B. Als er sprake is van maatregelen aangaande een CO<sub>2</sub> gegund project dan zal met onderaannemers specifiek gesproken over deze maatregelen\*
- Branchegenoten, adviseurs, overheden en kennisinstellingen  
Met branchegenoten, adviseurs, overheden en kennisinstellingen wil Holding Gebr. van Erp Loonbedrijf B.V. zijn kennis delen en kennis halen over CO<sub>2</sub>-reductie.
- Projectverantwoordelijke van CO<sub>2</sub>-Prestatieladder gerelateerde projecten;
  - Voor CO<sub>2</sub> gerelateerde projecten zal het projectdossier met de opdrachtgever besproken worden\*

De externe communicatie over CO<sub>2</sub> emissiereductie, ook voor CO<sub>2</sub> gegunde projecten\*, gaat met name over:

- Doelen en ambities ten aanzien van de CO<sub>2</sub> emissiereductie
- Voortgang en resultaten
- Deelname aan initiatieven
- (voor zover van toepassing) doorverwerking naar de projecten (communicatie voor, tijdens en na de projecten (ook projecten met CO<sub>2</sub> gunningsvoordeel)
- Alle klanten moeten bekend zijn met bovenstaande boodschap
- Informatie over intern CO<sub>2</sub> beleid is duidelijk vindbaar voor alle externe stakeholder

## COMMUNICATIEMIDDELEN

Voor de externe communicatie worden de volgende communicatiemiddelen ingezet:

Doelgroep	Website	Nieuwsbrief	Trainingen	Jaarverslag	Overleg
Klanten*	x			x	
Leveranciers*	x			x	
Branchegenoten, overheden en kennisinstellingen	x				x

\*= indien gewenst

### Interne communicatie

Middel	Frequentie	Doelgroep	Inhoud	Verantwoordelijke
Website	Doorlopend	Alle medewerkers	CO <sub>2</sub> beleid, doelstellingen, maatregelen en initiatieven.	M. van Erp
Managementoverleg	1 x per half jaar	Directieleden	Voortgang CO <sub>2</sub> beleid, doelstellingen, maatregelen en initiatieven.	M. van Erp
Werkoverleg	Minimaal 2 x per jaar	Alle medewerkers	Maatregelen en initiatieven.	M. van Erp
Start werkoverleg	Dagelijks	Alle medewerkers	Onderhoud, tanken & schoonmaken	M. van Erp

### Externe communicatie

Middel	Frequentie	Doelgroep	Inhoud	Verantwoordelijke
Website	Doorlopend	Alle extern belanghebbende	CO <sub>2</sub> beleid, maatregelen en initiatieven.	M. van Erp
SKAO	2 maal per jaar.	Alle extern belanghebbende	CO <sub>2</sub> beleid, doelstellingen, maatregelen en initiatieven	M. van Erp
Jaarverslag	Jaarlijks	Klanten, leveranciers	CO <sub>2</sub> beleid, doelstellingen, maatregelen en initiatieven.	M. van Erp
Overleg	Periodiek	Branchegenoten, overheden en kennisinstellingen	CO <sub>2</sub> beleid, doelstellingen, maatregelen en initiatieven.	M. van Erp

### Website

Op de website is een aparte pagina ingericht voor de CO<sub>2</sub> prestatieladder.

Op de website is informatie te vinden over:

- Beleid, doelstellingen en voortgang op het gebied van CO<sub>2</sub>-emissiereductie;
- Deelname aan initiatieven waar Holding Gebr. van Erp Loonbedrijf B.V. zich eventueel bij heeft aangesloten;
- CO<sub>2</sub> footprint gegevens.

## 7. Sector- en keteninitiatieven

Deze rapportage gaat in op initiatieven in de keten en/of sector om de CO<sub>2</sub> -uitstoot te reduceren. Hierin wordt onderscheid gemaakt tussen het bewustzijn van mogelijke initiatieven en de deelname aan initiatieven door Holding Gebr. van Erp Loonbedrijf B.V. Met dit document komen de volgende eisen vanuit de CO<sub>2</sub> -prestatieladder aan bod:

- Inventarisatie van sector- en keteninitiatieven;
- Rapportage managementoverleg;
- Actieve deelname initiatieven;
- Budgetoverzicht initiatieven.

De CO<sub>2</sub> -prestatieladder is een middel om de CO<sub>2</sub> -uitstoot voor organisaties inzichtelijk te maken en hierbij een beleid op te stellen voor het reduceren van de CO<sub>2</sub> -emissies.

In het kader van de CO<sub>2</sub> -prestatieladder heeft Holding Gebr. van Erp Loonbedrijf B.V. haar CO<sub>2</sub> -productie in kaart gebracht. Wij streven ernaar om niveau 4 op de CO<sub>2</sub> -prestatieladder te behouden. Naar aanleiding van de berekende CO<sub>2</sub> -productie zijn de doelstellingen opgesteld zoals te zien in hoofdstuk 5.

Hieronder worden de relevante keten initiatieven op een rijtje gezet die in de sector- en keten waarin Holding Gebr. van Erp Loonbedrijf B.V. haar activiteiten uit voert, zijn opgezet.

Sector- en keteninitiatieven omtrent CO <sub>2</sub> -reductie	
<b>SKAO</b>  Stichting Klimaatvriendelijk Aanbesteden & Ondernemen	Duurzaamheid krijgt steeds meer aandacht in onze maatschappij. Dit zien wij ook terug bij onze opdrachtgevers. Bij aanbestedingen wordt er steeds vaker gevraagd naar de CO <sub>2</sub> -uitstoot van onze organisatie. Dit wordt gedaan aan de hand van de CO <sub>2</sub> -prestatieladder en wordt beheerd door SKAO.
<b>Overheid</b>  De overheid gaat steeds duurzamer inkopen (Kyoto 1997), (Parijs 2015)	Dit initiatief zien wij terug bij de gemeenten en overheden waarvoor Holding Gebr. van Erp Loonbedrijf B.V. haar werkzaamheden regelmatig uitvoert.
<b>Cumela Sturen op CO2</b>	Deelname aan sturen op CO <sub>2</sub> initiatieven wordt georganiseerd door Cumela Nederland en is een sectorinitiatief voor haar leden zodat zij hun reductiedoelstellingen realiseren en voldoen aan de eisen van SKAO.
<b>Ketenanalyse Diesel gebruik &amp; Ketenanalyse Onder aanneming en inhuur</b>	De belangrijkste doelstelling voor het uitvoeren van deze ketenanalyses is het identificeren van CO <sub>2</sub> reductiekansen, het definiëren van reductiedoelstellingen en het monitoren van de voortgang. Op basis van het inzicht in de scope 3 emissies en de 2 ketenanalyses wordt er een reductiedoelstelling geformuleerd. Binnen het energiemanagementsysteem dat is ingevoerd, wordt actief gestuurd op het reduceren van o.a. scope 3 emissies. Onder andere door inzet van de pakkenpers en aanvullend door het deelnemen aan het initiatief met betrekking tot 3D maaien. Zie ook lijst met initiatieven

## RAPPORTAGE MANAGEMENT OVERLEG

Het managementoverleg bij Holding Gebr. van Erp Loonbedrijf B.V. vindt regelmatig plaats. Eenmaal per jaar vindt er een managementbeoordeling plaats in het kader van het KAM-systeem op basis van de ISO 9001; de VCA\* en de CO<sub>2</sub>-prestatieladder. Deze managementbeoordeling wordt ook gezien als het managementoverleg in het kader van de CO<sub>2</sub>-prestatieladder.

### (ACTIEVE) DEELNAME INITIATIEF

Dit hoofdstuk beschrijft de actieve deelname van Holding Gebr. van Erp Loonbedrijf B.V. aan het initiatief “Duurzame Leverancier”. De invalshoek D “Deelname aan initiatieven” dient te voldoen aan de eisen conform niveau 4 op de CO<sub>2</sub> -prestatieladder versie 3.1. Een eis die hierbij hoort betreft de eis 3.D.1 “Actieve deelname aan minimaal één sector en twee keteninitiatieven op het gebied van CO<sub>2</sub> reductie”.

### Cumela (actief)

Regelmatig worden er bijeenkomsten georganiseerd door Cumela. Een externe deskundige geeft een presentatie m.b.t. CO<sub>2</sub> prestatie management en de leden kunnen ervaringen en ideeën uitwisselen. Ook worden regelmatig nieuwsbrieven verspreid over CO<sub>2</sub> prestatie management. De invalshoek D “Deelname aan initiatieven” dient te voldoen aan de eisen conform niveau 4 op de CO<sub>2</sub> -prestatieladder versie 3.1. Een eis die hierbij hoort betreft de eis 3.D.1 “Actieve deelname aan minimaal één sectorinitiatief op het gebied van CO<sub>2</sub> reductie”.

### Initiatief deelname SKAO (CO<sub>2</sub> prestatieladder)

Duurzaamheid krijgt steeds meer aandacht in onze maatschappij. Dit zien wij ook terug bij onze opdrachtgevers. Vaker wordt er gevraagd naar de CO<sub>2</sub> -uitstoot van onze organisatie. Dit wordt inzichtelijk gemaakt aan de hand van de CO<sub>2</sub> prestatieladder. Met de CO<sub>2</sub> prestatieladder worden bedrijven bovendien uitgedaagd en gestimuleerd om de eigen CO<sub>2</sub> -uitstoot te kennen en te verminderen. Zodoende wil Holding Gebr. van Erp Loonbedrijf B.V. de in 2018 behaalde certificatie handhaven.

De voornaamste reden tot actieve deelname aan dit initiatief bestaat uit het feit dat Holding Gebr. van Erp Loonbedrijf B.V. in de toekomst niet uitgesloten wil worden bij aanbestedingen en waar mogelijk een gunningsvoordeel te behalen.

### **Budgetoverzicht initiatieven.**

Voor de hieronder genoemde initiatieven heeft Holding Gebr. van Erp Loonbedrijf B.V. een specifiek budget vrij gemaakt voor onder andere:

- Certificering
- Deelname SKAO (CO<sub>2</sub> prestatieladder)
- Cumela

### Certificering en deelname SKAO:

#### Herbeoordelingsaudit

Kostenpost	Aantal	Eenheid	Totaal
Inzet medewerkers	24 uur	€ 45,00	€ 1.080,00
Externe ondersteuning	20 uur	€ 70,00	€ 1.400,00
Certificering		€ 2000	€ 2.000,00
Bijdrage SKAO	1 maal per jaar	€ 480,00	€ 480,00
<b>Totaal</b>			<b>€ 4.960,00</b>

Certificering en deelname SKAO:

Periodieke controle audit

Kostenpost	Aantal	Eenheid	Totaal
Inzet medewerkers	24 uur	€ 45,00	€ 1.080,00
Externe ondersteuning	20 uur	€ 70,00	€ 1.400,00
Periodieke controle	2 <sup>e</sup> jaar / 3 <sup>e</sup> jaar	€ 1250	€ 1.250,00
Bijdrage SKAO	1 maal per jaar	€ 480,00	€ 480,00
<b>Totaal</b>			<b>€ 4.210,00</b>

Budget initiatief Cumela

Kostenpost	Aantal	Eenheid	Totaal
Inzet medewerkers	8 uur	€ 60,-	€ 480,-
<b>Totaal</b>			<b>€ 480,-</b>

Budget initiatief Sturen op CO2

Kostenpost	Aantal	Eenheid	Totaal
Inzet medewerkers	16 uur	€ 45,00	€ 720,00
Bijdrage Sturen op CO2	1 maal	€ 60,50	€ 60,50
<b>Totaal</b>			<b>€ 780,50</b>

## 8 Afsluiting

Dit document wordt jaarlijks nagelopen, de gegevens worden daarbij geverifieerd. De verificatie verloopt conform norm ISO 14064-1. Deze versie is definitief gemaakt d.d. 20 april 2026

Akkoord Directie:

  
 M. van Erp

Directievertegenwoordiger

## Bijlage A

De Emissie inventaris is opgesteld volgens punten A t/m Q van paragraaf 9.3.1 uit de norm ISO 14064-1.

De internationale erkende norm geeft richtlijnen voor kwantificering en verslaglegging van broeikasgasemissies en – verwijdering op bedrijfsniveau. In de onderstaande tabel is per element opgenomen naar het hoofdstuk van het rapport waar het betreffende punt uit de norm wordt behandeld (genoemde onderdelen zijn voor wat betreft de onderdelen B, C, E, J, L, N, O, P,Q)

ISO 14064-1 Paragraaf 9.3.1	Onderwerp	Hoofdstuk
A	Description of the reporting organization	3.1
B	Person or entity responsible for the report	1
C	Reporting period covered	1
D	Documentation of organizational boundaries	3.2
E	Documentation of reporting boundaries, including criteria determined by the organization to define significant emissions	4
F	Direct GHG emissions, quantified separately for CO <sub>2</sub> , CH <sub>4</sub> , N <sub>2</sub> O, NF <sub>3</sub> , SF <sub>6</sub> and other appropriate GHG groups (HFC's, PFCs, etc.) in tonnes of CO <sub>2</sub> e	n.v.t.
G	A description of how biogenic CO <sub>2</sub> emissions and removals are treated in the GHG inventory and the relevant biogenic CO <sub>2</sub> emissions and removals quantified separately in tonnes of CO <sub>2</sub> e	n.v.t.
H	if quantified, direct GHG removals, in tones of CO <sub>2</sub> e	n.v.t.
I	Explanation of the exclusion of any significant GHG sources or sinks from the quantification	n.v.t.
J	Quantified indirect GHG emissions separated by category in tonnes of CO <sub>2</sub> e	4.6
K	The historical base selected and the base-year GHG inventory	4.1
L	Explanation of any change to the base year or other historical GHG data or categorization and any recalculation of the base year or other historical GHG inventory and documentation of any limitations to comparability resulting from such recalculation	4.3
M	Reference to, or description of, quantification approaches, including reasons for their selection	4.5
N	Explanation of any change to quantification approaches previously used	4.3
O	Reference to, or documentation of, GHG emission or removal factors used	4.3
P	Description of the impact of uncertainties on the accuracy of the GHG emissions and removals data per category	4
Q	Uncertainty assessment description and results	4
R	A statement that the GHG report has been prepared in accordance with ISO 14064-1:2018	Bijlage A

S	A disclosure describing whether the GHG inventory, report or statement has been verified, including the type of verification and the level of assurance achieved	Interne audit
T	The GWP values used in the calculation, as well as their source. If the GWP values are not taken from the latest IPCC report, include the emission factors or the database reference used in the calculation, as well as their source.	4.3